

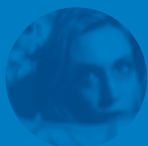

Espacios institucionales

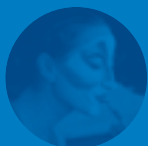

Ayuntamiento de Valladolid

Plaza Mayor, 1. 47001 Valladolid

Tel.: 983 426 100

Tel. Información: 010

Web: www.ava.es

Correo Electrónico: 010@ava.es

Correo Electrónico Sugerencias: sugerencias@ava.es



Monasterio de San Benito

AYUNTAMIENTO DE VALLADOLID.

c/ San Benito, 1. 47003 Valladolid

Tel.: 983 426 303

El antiguo Monasterio de San Benito El Real. auténtica joya de la arquitectura renacentista, situado en el centro histórico de la ciudad, recientemente rehabilitado, no sólo ha recuperado uno de los rincones más emblemáticos del casco histórico de Valladolid, sino que se ha ganado un espacio nuevo tanto para la ciudad como para la cultura, acogiendo en su seno diversas dependencias administrativas municipales, el magnífico PATIO DE LA HOSPEDERÍA, en donde se celebran diversas manifestaciones y actividades artísticas y culturales, de mayo a septiembre, y el MUSEO PATIO HERRERIANO.



Fundación Municipal de Cultura**AYUNTAMIENTO DE VALLADOLID. CASA REVILLA**

C/ Torrecilla, 5. 47003 Valladolid

Tel.: 983 426 246. Fax: 983 426 254

Web: www.fmcva.orgE-mail: fmcvan@fmcva.org

Organismo Autónomo Municipal de carácter administrativo para la gestión de todos los servicios de competencia municipal relacionados con la promoción y fomento de la Cultura y Artes.

Creada por el Pleno Municipal de 27 de diciembre de 1982. La Fundación tiene como fines a la promoción y fomento de todo lo relacionado con las siguientes materias, en lo que sea de

competencia municipal: Centros

de Cultura y Artes; Teatro,

Música; Danza; Literatura;

Premios; Museos; Exposiciones

y Congresos; Cine y Artes

Audiovisuales; Ferias y

Fiestas; Festivales; Ciudades

Gemelas o Hermanadas;

Turismo; y en general

cuantas se relacionan

con la promoción y el

fomento de la Cultura y

Artes.

TEATRO Y DANZA

Tel.: 983 426 246. Fax: 983 426 254

Web: www.fmcva.orgE-mail: fmcva@fmcva.org; programación@fmcva.org

Propuestas llevadas a cabo en espacios tales como el Teatro Cervantes, Sala Ambigú y otros, dentro de ciclos de programación estable o actuaciones ocasionales:

SALA CERVANTES

Este teatro, con un aforo de 390 butacas, acoge una serie de eventos destinados al público infantil (Teatro, espectáculos de títeres y marionetas, música,...),



aunque también tienen cabida conciertos de música tradicional y representaciones escénicas pensadas para un público más amplio.

Programación anual de carácter estable de enero a junio y de octubre a diciembre.

SALA AMBIGÚ

En este espacio se ha desarrollado una programación basada en espectáculos de danza, performance, teatro y conciertos de músicas étnicas y folk, y pensada para cubrir la demanda de un público mayoritariamente joven.

Programación anual de carácter estable de enero a junio y de octubre a diciembre.



RED DE TEATROS DE CASTILLA Y LEÓN

Colaboración entre la Fundación Municipal de Cultura y la Junta de Castilla y León dentro de la Red de Artes Escénicas de la Comunidad. Realización de proyectos y propuestas de la región, nacionales e internacionales integradas en las programaciones de la Sala Cervantes y Ambigú.

FESTIVAL INTERNACIONAL DE TEATRO DE CALLE

Web: www.fmcva.org
E-mail: teatrocalle@fmcva.org

El Festival Internacional de Teatro de Calle, tiene lugar en el mes de mayo y es uno de los más significativos e importantes dentro de su especialidad a nivel nacional. Organizado por la Fundación Municipal de Cultura y con la colaboración de las diversas Embajadas de los países invitados: Francia, Polonia, Portugal...etc.



Se desarrolla en diversos espacios de la zona centro, que permitan, por sus características, acoger los espectáculos programados, como la Plaza Mayor, C/ Santiago, San Benito, Plaza Martí y Monsó, C/ Constitución, Las Moreras, la Estación de RENFE,...etc.

Programa del Festival; Homenaje del Festival; Premio del Festival; Premio del Circo Emilio Zapatero; Premio del Público; Foros de debate; Actividades paralelas

FESTIVAL INTERNACIONAL DE TÍTERES Y MARIONETAS TITIRIMUNDI

Salas Cervantes y Ambigú.

MÚSICA

Tel.: 983 426 246. Fax: 983 426 254

Web: www.fmcva.org

E-mail: programación@fmcva.org

Propuestas llevadas a cabo en espacios tales como el Teatro Cervantes, Sala Ambigú y otros, dentro de ciclos de programación estable o actuaciones ocasionales de distintos géneros musicales; que se desarrollan dentro del Programa General de Actividades de la Fundación Municipal de Cultura.

CICLO DE CONCIERTOS

CICLO DE CONCIERTOS CORALES EN SEMANA SANTA

Voces de Pasión

MUESTRA NACIONAL DE ORQUESTAS DE PULSO Y PÚA

"CIUDAD DE VALLADOLID"

CURSO INTERNACIONAL DE MÚSICA

"La interpretación histórica"

CONCIERTOS Y RECITALES



NOCHES DE SAN BENITO

Patio de la Hospedería del Monasterio de San Benito

"Noches de San Benito" es un conjunto de espectáculos de música, teatro y danza, programados entre junio y septiembre en un entorno especial, como es el Patio de la Hospedería.

FIESTAS

Tel.: 983 426 246

Fax: 983 426 254

Web: www.fmcva.org

E-mail: fmcva@fmcva.org; programación@fmcva.org

Festividades que se realizan en la ciudad de Valladolid a lo largo de todo el año como son la Cabalgata de Reyes, los Carnavales, las fiestas de San Pedro Regalado, la Noche de San Juan, las Fiestas de la Virgen de San Lorenzo y Navidad.

REYES

Anualmente, el 5 de enero de 2002 se organiza la tradicional Cabalgata. Participan más de 500 personas en el desfile junto con los grupos artísticos, contando, además, con una amplia participación de niños. Al final de la Cabalgata, SS. MM. los Reyes Magos realizan la ofrenda al Niño Jesús en el Belén de la Plaza Mayor.

CARNAVAL

Entre febrero y marzo se celebra el carnaval con un programa de actividades para todo tipo de público y edades: toros de fuego, concurso de disfraces, actuaciones de diversos grupos.



SAN PEDRO REGALADO

Del 9 al 15 de mayo se celebran estas fiestas patronales, con un programa para todo tipo de público y edades en diferentes espacios escénicos.

Programa:., Feria Taurina, el tradicional Día de las Casas Regionales, Premio de pintura rápida, Premio de Novela Corta Ateneo "Ciudad de Valladolid"; conciertos, grupos folklóricos y las tradicionales salidas del Tío Tragaldabas y la Tía Melitona a los barrios de San Pedro Regalado y San Isidro, que celebran sus fiestas; competiciones deportivas... etc.

SEMANA DEL RENACIMIENTO

En mayo, consolidándose en la ciudad unas Grandes Fiestas de Primavera: Mercado Renacentista, Ruta Gastronómica, Ruta del Hereje, Grupos de danza y música castellanos, Exhibición de Cetrería y Arqueros, Certamen Internacional de Maestros Escultores de Arena.

SAN JUAN

El día 23 de junio se celebra, en el Recinto Real de la Feria, la Noche de San Juan, con diversos conciertos y D'js de la ciudad, participando diversas Asociaciones Culturales, Juveniles, feriantes,...

FIESTAS DE NUESTRA SEÑORA DE SAN LORENZO

Se celebra durante los días del 3 al 15 de septiembre, según marque el calendario. El programa lo configuran actividades de toda índole, culturales, deportivas, tradicionales y algunas de carácter extraordinario, dirigidas a todos los públicos y edades. La participación general en las actividades de la Feria y Fiestas supera el millón de personas.

Actividades:

- CONCURSO DEL CARTEL ANUNCIADOR
- PREGÓN DE FIESTAS
- CONCIERTOS
- PARTY DANCE
- LA GRAN QUEDADA
- ESPECTÁCULOS DE MÚSICA, BAILE Y PASACALLES
- FERIA DE DÍA
- FESTIVAL PIROTÉCNICO INTERNACIONAL
- CINE EN FIESTAS
- MAGIA PARA NIÑOS
- ACTIVIDADES INFANTILES
- CONCURSO DE ESTATUAS HUMANAS
- FERIA DE CERÁMICA Y ALFARERÍA
- FERIA DEL FOLKLORE Y GASTRONOMÍA
- BAILANDO RECUERDOS



NAVIDAD

Programa especial de actividades durante los días de diciembre y enero que ocupan las fiestas navideñas.

En la Plaza Mayor se instala el tradicional Belén, que preside las actividades que se llevan a cabo en sus alrededores, como la Feria de productos navideños, actuaciones de corales y grupos artísticos, así como la clásica traca de fin de año, instalación de una Pista de Hielo, en colaboración con la Fundación Municipal de Deportes.

CINE Y ARTES AUDIOVISUALES

Tel.: 983 426 246. Fax: 983 426 254

Web: www.fmcva.org

E-mail: forumteatro@fmcva.org

Programación cinematográfica y audiovisual anual de carácter estable que se desarrolla en diversos espacios: Casa Revilla, Patio de la Hospedería del M. de San Benito; Centro Cívico Delicias, Centro Penitenciario de Villanubla y otros; dirigida a la difusión y promoción de la cinematografía y las artes audiovisuales, mediante la organización de ciclos y sesiones o cualquier manifestación cinematográfica y/o audiovisual, sin fines de lucro, y cuantas actividades se consideren oportunas para difundir la cultura cinematográfica y audiovisual.

Actividades:

- CINESTUDIO.COM
- CINE AL AIRE LIBRE
- CICLOS ESPECIALES Y MONOGRÁFICOS
- MUESTRAS Y FESTIVALES
- CONFERENCIAS, SEMINARIOS,
- MESAS REDONDAS
- CURSOS Y JORNADAS
- TALLER MUNICIPAL DE CINE Y VÍDEO
- PROGRAMAS Y PROYECTOS DE COLABORACIÓN

**LIBROS Y LITERATURA**

Tel.: 983 426 246. Fax: 983 426 254

Web: www.fmcva.org

E-mail: forumteatro@fmcva.org

Programa de actividades culturales relativas a la Literatura y el mundo del libro, desarrolladas en diversos espacios municipales tales como, Ayuntamiento de Valladolid, Casa Revilla, Casa Museo Zorrilla, Casa Museo Colón, Campo Grande, Centros Cívicos y otros, dentro de ciclos de programación estable y ocasionales, propios o en colaboración, de distintos géneros literarios, que se desarrollan dentro del Programa General de Actividades de la Fundación Municipal de Cultura.



Actividades:

ENCUENTROS CON AUTORES
 PREMIO DE NOVELA CORTA ATENEO "CIUDAD DE VALLADOLID"
 FERIA DEL LIBRO. ENCUENTRO EN CASTILLA Y LEÓN
 FERIA DEL LIBRO ANTIGUO Y DE OCASIÓN
 EL POETA Y SUS VOCES
 VALLADOLID, CIUDAD DE LAS LETRAS
 MESAS REDONDAS, JORNADAS Y CONFERENCIAS
 PRESENTACIONES DE LIBROS
 PUBLICACIONES
 TALLER DE CREACIÓN LITERARIA
 SALÓN DEL LIBRO INFANTIL

CONFERENCIAS, CONGRESOS Y JORNADAS

Tel.: 983 426 246. Fax: 983 426 254

Web: www.fmcva.org

E-mail: forumteatro@fmcva.org; fmcva@fmcva.org

Programa de actividades de carácter multicultural que engloban diversos aspectos y temas de relevancia cultural y actualidad sociocultural, desarrollados en diversos espacios municipales dentro de ciclos de programación estable y ocasionales, propios o en colaboración, que se desarrollan dentro del Programa General de Actividades de la Fundación Municipal de Cultura.

Actividades:

PUNTO DE VISTA
 RALLY FOTOGRÁFICO "CIUDAD DE VALLADOLID"
 JORNADAS DE FOTOPERIODISMO
 DEBATES
 FOROS
 JORNADAS Y CONGRESOS
 ENCUENTROS
 CONFERENCIAS Y MESAS REDONDAS
 PRESENTACIONES Y HOMENAJES

*EXPOSICIONES*

Tel.: 983 426 246. Fax: 983 426 254

Web: www.fmcva.org

Correo Electrónico: exposiciones@fmcva.org

Programa de exposiciones de carácter anual y estable, desarrolladas en diversas salas expositivas municipales: Las Francesas, La Pasión, Teatro Calderón, San Benito, Casa Revilla, y Casa Museo Zorrilla, Casa Museo Colón, propios o en colaboración, que se desarrollan dentro del Programa General de Actividades de la Fundación Municipal de Cultura.

Horario salas

De martes a domingo y festivos: Mañanas: 12,00 h. a 14,00 h.

Tardes: 18,30 h. a 21,30 h. Lunes cerrado.

Entrada gratuita

Visitas guiadas

Las Salas Municipales de Exposiciones del Museo de Pasión y San Benito, y excepcionalmente la Sala de Exposiciones de la Casa Revilla ofrecen un programa de visitas guiadas a sus exposiciones especialmente diseñadas para grupos escolares, asociaciones y colectivos. Este servicio gratuito permite acercarse de una forma sencilla, al apasionante mundo del arte a través de las muestras de pintura, escultura, grabado, dibujo, fotografía, ... que se ofrecen.

Las Visitas Comentadas son gratuitas: los grupos de visitantes sólo deben llamar al teléfono **902 500 493** y realizar la reserva previa. Por otra parte los ciudadanos que a título personal quieran seguir estas visitas guiadas gratuitas, tiene reservada una visita comentada diaria, de martes a sábado, a las 20.30 h. Los domingos, a las 13.00 h.

CASAS MUSEOS

CASA MUSEO COLÓN: c/ Colón, s/n. Tel.: 983 291 353

CASA MUSEO ZORRILLA: C/ Fray Luis de Granada, 1. Tel.: 983 426 255

Horario Casas Museos:

De martes a sábados: Mañanas: 10,00 h. a 14,00 h.

Tardes: 17,00 h. a 19,00 h. Lunes y Festivos cerrado.

Entrada gratuita

Actividades:

CONCURSOS

PREMIOS

PUBLICACIONES Y CATÁLOGOS

TALLERES

VERANE-ARTE

PRESENTACIONES Y CONFERENCIAS

**Centros Cívicos Municipales****AYUNTAMIENTO DE VALLADOLID**

Pza. Mayor, 1. 47001 Valladolid

Tel.: 983 426 154. Fax: 983 426 353

E-mail: spc@ava.es

Centros Municipales, dependientes de la **Concejalía de Participación Ciudadana**, a través de los cuales el Ayuntamiento presta servicios a todos los ciudadanos del municipio para hacer más accesible la cultura y el bienestar social, fomentar el asociacionismo vecinal y la participación ciudadana en la vida social.

Servicios

Información sobre las actividades y servicios de los Centros Cívicos. Programación de actividades socioculturales. Promoción artística: exposiciones, conferencias, espectáculos, muestras, cursos y talleres.

Promoción del asociacionismo y la participación ciudadana. Facilitando infraestructura y equipamiento. Asesorando a colectivos y asociaciones. Colaborando con entidades sin fin de lucro en proyectos de solidaridad social.

Prestación de servicios municipales de carácter personal: biblioteca, CEAS, cajero de información municipal, educación de adultos.

CENTRO CÍVICO DELICIAS

Pº Juan Carlos I, 20. 47013 Valladolid

Tel.: 983 472 111. Fax: 983 456 153

E-mail: ccde@ava.es

Lunes a Viernes: de 9 a 14 y de 16 a 21 h.

Sábados: de 10 a 14 y de 16,30 a 21,30 h.

Domingo: de 9 a 14,30

CENTRO CÍVICO ZONA SUR

Plaza Juan de Austria, 11. 47006 Valladolid

Tel.: 983 426 336. Fax: 983 426 344

E-mail: cczs@ava.es

Lunes a Viernes: de 9 a 14 y de 16 a 21 h.

Sábados: de 10 a 14 y de 15 a 21 h.

CENTRO CÍVICO PARQUESOL

C/ Eusebio González Suárez, 69. 47014 Valladolid

Tel.: 983 376 670. Fax: 983 354 744

E-mail: ccpa@ava.es

Lunes a Viernes: de 9 a 14 y de 16 a 21 h.

Sábados: de 10 a 14 y de 17 a 19 h.

CENTRO CÍVICO HUERTA DEL REY

Avda. Vicente Mortes, 35. 47014 Valladolid

Tel.: 983 354 735. Fax: 983 356 795

E-mail: cchr@ava.es

Lunes a Viernes: de 9 a 14 y de 16 a 21 h.

Sábados: de 10 a 14 h. y de 17 a 21 h.

CENTRO CÍVICO LA VICTORIA

C/ San Sebastián, 7. 47009 Valladolid

Tel.: 983 330 433 / 983 330 488. Fax: 983 342 759

E-mail: ccvi@ava.es

Lunes a Viernes: de 9 a 14 y de 16 a 21 h.

Sábados: de 10 a 14 h. y de 16 a 21 h.

CENTRO CÍVICO CASABLANCA RONDILLA

Plaza Alberto Fernández 3. 47010 Valladolid

Tel.: 983 426 400. Fax: 983 426 412

E-mail: ccro@ava.es

Lunes a Viernes: de 9 a 14 y de 16 a 21 h.

Sábados: de 10 a 14 h. y de 16 a 21 h.

Domingo: de 11 a 14 h.

CENTRO CÍVICO ESGUEVA

C/ Madre de Dios, 20. 47011 Valladolid
Tel.: 983 310 465. Fax: 983 267 056
E-mail: cces@ava.es
Lunes a Viernes: de 9 a 14 y de 16 a 21 h.
Sábados: de 10 a 14 y de 16,30 a 20,15 h.

CENTRO CÍVICO PILARICA

C/ Puente la Reina, 1. 47011 Valladolid
Tel.: 983 396 577. Fax: 983 399 543
E-mail: ccpi@ava.es
Lunes a Viernes: de 9 a 14 y de 16 a 21 h.
Sábados: de 10 a 14 y de 18 a 21 h.

CENTRO CÍVICO EL CAMPILLO

C/ Hostieros, 1. 47004 Valladolid
Tel.: 983 305 525. Fax: 983 456 153
E-mail: ccca@ava.es
Lunes a Viernes: de 9 a 14 y de 17 a 21 h.
Sábados: de 10 a 14 y de 18 a 21 h.

CENTRO CÍVICO VADILLOS

C/ Verbena, s/n. 47005 Valladolid
En construcción.

CENTRO CÍVICO INTEGRADO ZONA ESTE

C/ Cigüeña, s/n. 47012 Valladolid
Tel.: 983 143 402. Fax: 983 143 422
E-mail: ccze@ava.es
Lunes a Viernes: de 9 a 14 y de 16 a 21 h.
Sábados: de 16 a 21 h.

Consortio de Enseñanzas Artísticas**AYUNTAMIENTO DE VALLADOLID.
DIPUTACIÓN PROVINCIAL DE VALLADOLID**

C/ Ecuador s/n. 47014 Valladolid.
Tel.: 983 47 64 59
Fax: 983 23 78 12

ESCUELA DE ARTE DRAMÁTICO

C/ Ecuador, s/n (edificio antigua Casa Cuna). 47014 Valladolid.
Tel.: 983 476 459
Fax: 983 23 78 12

CONSERVATORIO PROFESIONAL DE MÚSICA DE VALLADOLID

C/ Ecuador, s/n (edificio antigua Casa Cuna). 47014 Valladolid.
Tel.: 983 476 459
Fax: 983 237 812

Diputación Provincial de Valladolid

PALACIO DE PIMENTEL

C/Angustias, 44. 47003 Valladolid

Tel.: 983 427 100.

Fax: 983 427 238

Web: www.diputaciondevalladolid.es

El Palacio de los Pimentel, actual sede de la Excm. Diputación Provincial, fue comprado por ésta en 1875. Perteneció primeramente

al Marqués de Astorga y posteriormente a Don Bernardino Pimentel, así como a los Condes de Rivadavia y los Marqueses de Camarasa. Carlos I le ocupó varias veces y vio nacer entre sus muros al Príncipe Don Felipe, que reinaría con el título de Felipe II.

El Palacio hace esquina, asomándose a la calle de las Angustias y a la calle Cadenas de San Gregorio, en una de las zonas más nobles de la ciudad, pudiéndose contemplar desde sus balcones el antiguo Palacio Real y la Iglesia de San Pablo y apenas a cien metros del Colegio de San Gregorio, inmejorable marco del Museo Nacional de Escultura.

Fabricado en ladrillo, salvo la esquina y

la portada, que son de piedra, en su ángulo se levantan una torre de moderada altura. Al extremo de su fachada principal, que da a la calle de las Angustias, se ha trasladado una puerta renacentista con arco de medio punto, que da acceso a la Sala de Exposiciones. La puerta principal se abre mediante arco carpanel. El zaguán es de amplias proporciones, desembocando en el patio por puerta desenfilada. El patio conserva columnas en los cuatro lados del piso inferior, con capiteles de muy simple labra.

Lo más sobresaliente de su exterior es la ventana plateresca situada en la esquina del palacio, con motivos escultóricos estrechamente relacionados con la manera de Diego de Siloé.

En su interior se han instalado dos notables artesonados, uno de planta casi cuadrada, procedente del Colegio de San Gregorio, de finales del siglo xv. El otro, también mudéjar y en forma de artesa, procede de la parroquia de Villafuerte de Esgueva.



Junta de Castilla y León

CONSEJERÍA DE CULTURA Y TURISMO

Monasterio de Ntra. Sra. de Prado.

Autovía Puente Colgante, s/n. 47071 Valladolid

Tel.: 983 411 500

Fax: 983 411 565

Web: www.jcyl.es



DIRECCIÓN GENERAL DE PROMOCIÓN E INSTITUCIONES CULTURALES

Monasterio de Ntra. Sra. de Prado
Autovía Puente Colgante, s/n. 47071 Valladolid
Tel.: 983 410 128 - 983 410 129 Fax: 983 411 977
Web: www.jcyl.es

FUNDACIÓN SIGLO PARA LAS ARTES DE CASTILLA Y LEÓN

C/ María de Molina, 3; 1º. 47001 Valladolid.
Tel.: 983 213 886. Fax: 983 213 887
Web: www.fsiglo.com

La Fundación Siglo para las Artes de Castilla y León ha sido creada por la Consejería de Educación y Cultura de la Junta de Castilla y León como instrumento para el fomento y el desarrollo activo de la cultura, la lengua, el pensamiento y las artes en Castilla y León.

Su actividad se desarrolla a través de las divisiones de Literatura y Libro, Lengua, Artes Escénicas, Artes Plásticas, y Música, en estrecha colaboración con la Consejería de Educación y Cultura, y buscando el apoyo de la iniciativa privada.

DIRECCIÓN GENERAL DE PATRIMONIO Y BIENES CULTURALES

Monasterio de Ntra. Sra. de Prado.
Autovía Puente Colgante, s/n. 47071 Valladolid.
Tel.: 983 411 506 - 983 411 503 Fax: 983 411 568
Web: www.jcyl.es

FUNDACIÓN DEL PATRIMONIO HISTÓRICO DE CASTILLA Y LEÓN

C/ Nicolás Salmerón, 5 - 8ª Planta. 47004 Valladolid
Tel.: 983 219 700. Fax: 983 219 701
Web: www.fundacionpatrimoniocyl.es
E-mail: fundacion@fundacionpatrimoniocyl.es

La Fundación del Patrimonio Histórico de Castilla y León es una entidad privada sin ánimo de lucro, constituida por las seis Cajas de Ahorro de la región y por la Junta de Castilla y León, al amparo de la Ley de Fundaciones y Mecenazgo 30/1994, de 24 de noviembre. Sus principales fines son contribuir a la conservación, la restauración y la difusión del Patrimonio Histórico castellano y leonés.

Actividades: Restauraciones, Congresos, Jornadas, Cursos; Publicaciones; Rutas de Turismo.

DELEGACIÓN TERRITORIAL JUNTA DE CASTILLA Y LEÓN

SERVICIO TERRITORIAL DE CULTURA
C/ San Lorenzo, 5. 47001 Valladolid
Tel.: 983 340 044. Fax: 983 335 555

FUNDACIÓN JORGE GUILLÉN

Monasterio de Prado
Autovía Puente Colgante, s/n. 47014 Valladolid
Tel.: 983 342 489
Fax: 983 359 478
Web: www.fjguillen.es
Email: fundacion@fjguillen.es

Universidad de Valladolid

Pza. Santa Cruz, 8. 47002 Valladolid.
Tel.: 983 423 000 (Centralita). Fax: 983 423 234
Web: www.uva.es

VICERRECTORADO DE EXTENSIÓN UNIVERSITARIA

Pza. Santa Cruz, 8. 47002 Valladolid.
Tel.: 983 423 613. Fax: 983 423 234
Web: www.uva.es

CENTRO BUENDÍA

C/ Juan Mambrilla, 14. 47003 Valladolid.
Tel.: 983 187 805 / 983 187 806. Fax: 983 187 801
Web: www.uva.es/centrobuendia/
E-mail: buendia@uva.es

PALACIO DE CONGRESOS CONDE ANSUREZ

Fundación General de la Universidad.
C/ Real de Burgos s/n. 47001 Valladolid.
Tel.: 983 423 536 / 983 251 374. Fax: 983 251 374
Web: www.fungeuva.es/palac.htm
E-mail: funge@funge.uva.es

CÁTEDRA DE ESTUDIOS SOBRE LA TRADICIÓN

Departamento de Prehistoria — Facultad de Filosofía y Letras.
Tel.: 983 423 622

La Cátedra fue creada en 1993, mediante un convenio entre la Universidad de Valladolid y la Fundación "Centro Etnográfico Joaquín Díaz", y está adscrito al Vicerrectorado de Extensión

Universitaria. Su objetivo es investigar y difundir los conocimientos sobre el patrimonio antropológico-cultural de nuestro ámbito, propiciando el perfeccionamiento y la especialización de quienes se dedican a su estudio, así como la transmisión, la conservación y la propagación de este patrimonio.

Contacto: José Luis Alonso Ponga

C.O.I.E. UNIVERSIDAD DE VALLADOLID

Casa del Estudiante, s/n. 47011 Valladolid

Tel.: 983 423 000

E-mail: coie@uva.es

Web: www.uva.es/coie

Creada en 1984, dependiente de la Universidad de Valladolid con el fin de informar sobre convocatorias, becas, concursos, exposiciones, tanto de la universidad como de otros organismos.

Contacto: Patricia Parrado Pinacho

E-mail: coie@uva.es



Centro de Interpretación de la Naturaleza de Matallana

Finca Coto Bajo de Matallana.
Ctra. Villalba de los Alcores-Ampudia.
47639 Villalba de los Alcores. Valladolid
Tel.: 983 427 100 Ext. 692
Web: www.matallana.org
E-mail: area.presidencia@dip-valladolid.es
C/ Angustias, 44. 47003 Valladolid
Titularidad: Diputación de Valladolid

Este centro multidisciplinar brinda una oportunidad única para ahondar en los secretos de la naturaleza, al tiempo que permite descubrir los restos del importante monasterio cisterciense de Santa María de Matallana.

EL CENTRO

Se halla ubicado en la finca Coto Bajo de Matallana, muy cerca de Villalba de los Alcores, en las mismas lindes de los Montes Torozos vallisoletanos. En Centro ocupa parte de la estructura levantada por los monjes cistercienses que se instalaron en este mismo lugar en la Edad Media. Tras la restauración de algunas de sus dependencias y la reconversión de otras en una confortable hospedería, hoy ofrece al visitante la posibilidad de conocer a fondo el rico entorno natural en el que se halla enclavado. Su vocación multidisciplinar lo convierte en una opción muy versátil, fácilmente adaptable a las necesidades educativas que plantean todo tipo de colectivos, en el que es posible también conocer experiencias relacionadas con el desarrollo agrícola y ganadero.

EL MONASTERIO

Los orígenes de este cenobio se remontan al año 1181 en el que el rey Alfonso VIII cede la aldea de Mataplana para que se funde un

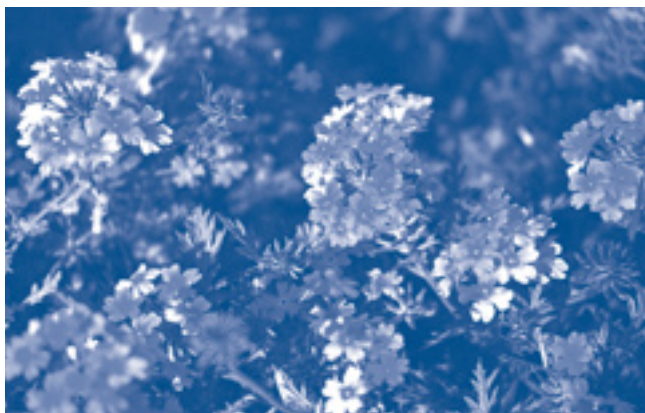

monasterio cisterciense. Ya en el año 1185 se encuentran establecidos en este lugar los monjes procedentes de La Creste —Lyon, Francia—. A partir de ese momento comienza a desarrollarse el núcleo del monasterio, principalmente a lo largo del siglo XIII en el que se levanta la notable iglesia gótica, iniciada en 1228 por doña Beatriz de Suavia, esposa de Fernando III.

Un primer periodo de esplendor se vive a lo largo de los siglos XVI y XVII, en los que se acometen importantes obras de ampliación, como por ejemplo, un segundo cuerpo de galerías sobre el claustro medieval, la portería exterior o la cerca de piedra que todavía hoy rodea parte de la finca. El segundo momento de pujanza se produce en el siglo XVIII. Se aprovecha entonces para reformar las alas meridional y occidental del monasterio, a hospedería, la panera, la librería o el noviciado. Pero la obra más importante fue el derribo del claustro monacal gótico para levantar otro de trazas neoclásicas.

La lenta agonía del monasterio comenzó en el siglo XIX con la expulsión de los monjes y el saqueo llevado a cabo por las tropas francesas en la Guerra de la Independencia, y con la definitiva exclaustación como consecuencia de la Desamortización. Tras ésta, su desmoronamiento material se aceleró al ser reutilizadas muchas de sus piedras en la construcción del Canal de Castilla, que en esos momentos se estaba realizando.

EQUIPAMIENTOS

El aprovechamiento integral de esta finca con fines didácticos ha hecho posible la creación de espacios diferenciados, cada uno de ellos propicios para ahondar en diferentes aspectos de la historia y la naturaleza.

- La exposición

En la antigua panera del monasterio se halla ubicada una espaciosa sala de exposiciones en la que el visitante disfruta tanto de las muestras temporales que organiza el Centro como de otras con carácter permanente.

- El Jardín Botánico

Manteniendo una tradición desarrollada por los monjes, el Centro conserva y atiende un jardín botánico con plantas medicinales y aromáticas en el mismo lugar que estuvo siempre.

- Itinerario Ambiental

Para poder reconocer el ecosistema de la finca, se ha habilitado un itinerario ambiental señalizado para que el visitante pueda pasear por Matallana descubriendo toda su riqueza ecológica.

- Los restos arqueológicos

Junto a las zonas rehabilitadas para acoger las instalaciones del Centro se han consolidado otros restos arqueológicos pertenecientes también al complejo monacal. De ellos, resalta especialmente llamativos los arranques de las columnas que un día sostuvieron la iglesia gótica y cuyo volumen permite adivinar la grandiosidad del templo.

- El palomar

Estas construcciones tradicionales tuvieron una gran importancia en la economía rural. La visita a su interior sorprende por el original planteamiento de los muros, capaces de albergar más de 2.000 nidales.

- Parque temático del ovino

En un amplio espacio estabular semicircular se exhiben más de 20 razas de ganado ovino de todo el mundo, en una muestra permanente de gran interés.

OTROS SERVICIOS

- La hospedería

Perfectamente habilitada para dispensar un hospedaje confortable, cuenta con seis habitaciones, con sus respectivos baños y capacidad para 36 personas. Funciona también como centro de convenciones con salas de reuniones en las que es posible realizar encuentros, cursos o conferencias organizadas por colectivos, asociaciones, ayuntamientos, etc.

INFORMACIÓN PRÁCTICA

¿Dónde está?

El acceso hasta el Centro de Interpretación de Matallana puede realizarse desde Villalba de los Alcores por la carretera que lleva hacia Ampudia, o desde Montealegre de Campos hacia esa misma localidad.

Horarios de Visita

- Visitas concertadas: lunes a viernes de 10:00 a 14:00 h. con reserva previa en el 983427286
- Visitas al público: sábados, domingos y festivos de octubre a marzo: de 1:00 a 14:00 y de 16:00 a 19:00 h. de abril a septiembre: de 10:00 a 14:00 y de 17:00 a 20:00 h.